Wokół Poddębic

PODDĘBICE

PISMO SAMORZĄDOWE GMINY PODDĘBICE ISSN 1730-2269 egzemplarz bezpłatny rok **XVI** nr **2 (50)** wrzesień **2018**

Ciepło z Geotermii daje rekordowe zwroty i zasili nowe obiekty

Do Geotermii Poddębice podłączane są kolejne obiekty.

Inwestycja gminnej spółki polega na wykonaniu przyłącza ciepłowniczego z węzłem cieplnym do hali sportowej przy Szkole Podstawowej na ul. Polnej, przyłącza cieplnego do budynku wielorodzinnego na ul. Targowej 2 oraz przebudowie węzła cieplnego c.w.u. przy kotłowni szczytowo-rezerwowej na ul. Cichej 4 w Poddębicach.

Ogrzewanie miasta ciepłem z wnętrza ziemi już przynosi korzyści. Mieszkańcy bloków spółdzielczych z osiedla 500-lecia, Północ i Łęczyka w wyniku rozliczenia poniesionych kosztów dostawy energii cieplnej dla potrzeb centralnego ogrzewania za sezon 2017/2018 uzyskali nadwyżkę i mają rekordowe zwroty za dostawę ciepła w tym okresie.

Szerzej na stronie 3

Trwa budowa przyłącza ciepłowniczego do hali sportowej

Blok na ul. Targowej 2

Kotłownia na ul. Cichej

Poddębice z „EkoJanosikiem”

Poddębice zostały laureatem Krajowej Nagrody Ekologicznej „EkoJanosik 2018”, którą przyznała Narodowa Rada Ekologiczna w kategorii samorząd dla gmin miejsko-wiejskich.

Szerzej na stronie 2

Przybywa miejsc rekreacji

Siłownia plenerowa, otwarta strefa aktywności, punkty aktywnego wypoczynku, plac zabaw dla dzieci, czy boisko w Bałdrzychowie to nowe miejsca rekreacji w Gminie.

Szerzej na stronie 6

Kolejne środki unijne dla Gminy

Gmina otrzymała dofinansowanie z funduszy europejskich na termomodernizację hali sportowej przy Szkole Podstawowej na ul. Polnej w Poddębicach oraz budynku Ochotniczej Straży Pożarnej w Niewieszu. Szacunkowa wartość obu inwestycji wynosi blisko 2,1 mln zł, a pozyskana dotacja sięga 1,3 mln zł.

Szerzej na stronie 4

Pomnik został odnowiony

Dzięki dotacji Ministra Kultury i Dziedzictwa Narodowego udało się odnowić pomnik ku czci ofiar II wojny światowej w Niewieszu Kolonii.

Szerzej na stronie 5

Mamy dobre wieści w sprawie basenów termalnych

Rozmowa z Burmistrzem Piotrem Sęczkowskim

– Zarząd Województwa Łódzkiego do 30 grudnia 2022 roku przedłużył Gminie Poddębice termin wykonania zadania pn. „Przeciw wykluczeniu – Kraina Bez Barier w Poddębicach - rewitalizacja kompleksu geotermalnego". Co to oznacza?

Burmistrz Poddębic Piotr Sęczkowski: Ta informacja bardzo cieszy. Celem strategicznym dla rozwoju naszej Gminy jest rewitalizacja kompleksu geotermalnego, która ma być impulsem do tworzenia nowych miejsc pracy oraz wpływów podatkowych. Dzięki decyzji Zarządu Województwa Łódzkiego mamy więcej czasu na przeprowadzenie kluczowej dla Gminy inwestycji.

Przypomnijmy, że w ubiegłym roku Gmina otrzymała rekordowe dofinansowanie w kwocie 41,4 mln zł na przeprowadzenie rewitalizacji kompleksu geotermalnego. Przedmiotem projektu jest przywrócenie funkcji rekreacyjnej i nadanie funkcji rehabilitacyjnej zdegradowanym obszarom, poprzez utworzenie Centrum Rekreacji i Wodolecznictwa. Funkcjonowanie zrewitalizowanych obiektów będzie oparte na wykorzystaniu istniejącej w mieście infrastruktury geotermalnej. Nowe obiekty naszpikowane będą rozwiązaniami dla osób niepełnosprawnych. Na terenie kompleksu geotermalnego znajdować ma się również Budynek Integracji i Spotkań Osób Niepełnosprawnych. Powstanie infrastruktura techniczna, mała architektura, drogi i parkingi. Na wykonanie inwestycji przeprowadziliśmy dwa postępowania przetargowe, ale żadne nie wyłoniło wykonawcy.

– Dlaczego tak się stało?

Burmistrz Poddębic Piotr Sęczkowski: Główną przyczyną jest sytuacja na polskim rynku budowlanym. Mamy do czynienia z kumulacją inwestycji i brakuje firm, które są w stanie wykonać zadania. Do ogłoszonych przez nas przetargów wpływały oferty przekraczające kwotę, jaką Gmina może przeznaczyć na przeprowadzenie inwestycji. Dzięki zgodzie Zarządu Województwa Łódzkiego mamy o dwa lata wydłużony czas na realizację inwestycji. Mamy nadzieję, że w nowym roku ceny ustabilizują się i będzie to dla nas bardziej korzystne.

– Jakie są obecnie działania Gminy?

Burmistrz Poddębic Piotr Sęczkowski: Chcemy ogłosić przetarg w systemie trzyetapowym: przebudowa basenów, utworzenie budynku Integracji i Spotkań Osób Niepełnosprawnych, powstanie infrastruktury drogowej, chodników oraz parkingów. To umożliwi mniejszym firmom udział w przetargu.

– Samorząd mocno stawia na wody termalne…

Burmistrz Poddębic Piotr Sęczkowski: Po to budowaliśmy odwiert geotermalny i realizujemy szereg zadań w oparciu o gorące źródła. Tworzymy całą infrastrukturę wokół odwiertu. Przenieśliśmy stadion na Byczynę, zamieniliśmy się budynkami szkół z Powiatem Poddębickim, Geotermia nabyła tereny przy basenach.

Mamy wody termalne, lecznicze borowiny, Poddębickie Centrum Zdrowia, Ogród Zmysłów, Pijalnia Wód Termalnych, Dom Pracy Twórczej, czyli elementy układanki, które dają przesłanki do utworzenia strefy uzdrowiskowej.

Wody termalne dają szansę rozwoju, a mając zrewitalizowane baseny możemy myśleć o kolejnych przedsięwzięciach. Perspektywy rozwoju Gminy w kierunku rehabilitacji i uzdrowiska w oparciu o zasoby gorących źródeł zachęciły przedsiębiorców do zainwestowania na naszym terenie w infrastrukturę hotelową. Dwóch z nich już buduje hotele, a trzech innych zakupiło tereny pod inwestycje.

– Szeroki jest zakres wykorzystania wód…

Burmistrz Poddębic Piotr Sęczkowski: Zgadza się. Ciepłownictwo w Poddębicach w coraz większym zakresie opiera się na wodach termalnych. Bez udziału pośredników mamy niższe ceny ogrzewania niż z innych nośników. Zadowalający jest fakt, iż po sezonie zimowym 2017/2018 poddębicka spółdzielnia mieszkaniowa odnotowała nadwyżkę, czyli mieszkańcy mają zwrot kosztów ogrzewania. Są już pierwsze korzyści z wykorzystania wód, a liczymy, że będzie ich jeszcze więcej.

„EkoJanosik 2018" dla Poddębic

Poddębice zostały laureatem Krajowej Nagrody Ekologicznej „EkoJanosik 2018", którą przyznała Narodowa Rada Ekologiczna w kategorii „Samorząd Edycji 2018" dla gmin miejsko-wiejskich. Jedynie 80 samorządów spośród 2500 z całego kraju otrzymało ten zaszczytny tytuł.

W gmachu Sejmu RP Burmistrz Poddębic Piotr Sęczkowski z rąk Ministra Inwestycji i Rozwoju Jerzego Kwiecińskiego oraz Posła Kornela Morawieckiego odebrał wyróżnienie za działania na rzecz poprawy stanu środowiska naturalnego.

Szczególnie docenione zostały działania inwestycyjne poddębickiej Gminy w zakresie geotermii. Dzięki budowie odwiertu możliwy jest rozwój geotermii, a także realizacja kolejnych przedsięwzięć proekologicznych.

Nad wyborem nagrodzonych tytułem „EkoJanosik" czuwała Krajowa Rada Ekologiczna, powołana spośród niezależnych ekspertów i autorytetów ochrony środowiska. Członkowie Rady to przedstawiciele instytucji publicznych, organizacji pozarządowych, samorządowych, środowisk gospodarczych.

– To dla nas duże i niespodziewane wyróżnienie, ponieważ nominacje najlepszych jednostek do konkursu zgłaszały wyłącznie instytucje odpowiedzialne za ochronę środowiska oraz krajowe korporacje samorządowe i gospodarcze, m.in. Buisness Centre Club, czy Polski Klub Biznesu – mówi Burmistrz Poddębic Piotr Sęczkowski.

SEJM
RZECZYPOSPOLITEJ POLSKIEJ

DYPLOM

dla
Laureata KNE EKOJANOSIK 2018
Gmina Wiejsko – Miejska
Poddębice
za działania na rzecz poprawy
stanu środowiska naturalnego

Poseł RP Jan Duda
Poseł RP Krzysztof Maciejewski
Poseł RP Kornel Morawiecki

Warszawa, 27. lipca 2018 r

„Troska o lepsze jutro wymaga odwagi.
Marek Kamiński

KRAJOWA NAGRODA EKOLOGICZNA EKOJANOSIK

NARODOWA RADA EKOLOGICZNA
przyznaje
Gmina Wiejsko – Miejska
Poddębice
tytuł
EKOJANOSIK
w kategorii Samorząd Edycji 2018

ZAKOPANE, 5 czerwca 2018r.

Nowe obiekty podłączane do poddębickiej Geotermii

Kolejne obiekty są podłączane do poddębickiej Geotermii. Spółka Gminy prowadzi inwestycję, polegającą na wykonaniu przyłącza ciepłowniczego z węzłem cieplnym do hali sportowej przy Szkole Podstawowej na ul. Polnej, przyłącza cieplnego do budynku wielorodzinnego na ul. Targowej 2 oraz przebudowie węzła cieplnego c.w.u. przy kotłowni szczytowo-rezerwowej na ul. Cichej 4 w Poddębicach.

Blok przy ul. Targowej 2 w Poddębicach zostanie włączony do geotermalnej sieci cieplnej

Wykonawcą prac wartych blisko 0,6 mln zł jest firma Instal-System Roman Torzewski.

– Po wybudowaniu odwiertu geotermalnego i uzyskaniu koncesji na eksploatację wód, powstała wymiennikownia geotermalna, a także geotermalna sieć cieplna, do której zostały podłączone bloki mieszkalne na osiedlu Północ, 500-lecia w Poddębicach i budynki użyteczności publicznej. W celu zwiększenia bezpieczeństwa energetycznego miasta w zakresie ciepłownictwa Geotermia zakupiła agregat pompowy do odwiertu GT-2 oraz wybudowała drugi zbiornik do schładzania wody termalnej. Teraz do sieci cieplnej włączymy halę sportową, blok mieszkalny i przebudujemy węzeł cieplny kotłowni na ul. Cichej. Następną inwestycją ma być wykonanie sieci osiedlowej i przyłącza do budynków zlokalizowanych przy ul. Dojazd w Poddębicach – informuje Wiceprezes Geotermii Andrzej Peraj.

Po zimie zostanie w portfelu

Powody do zadowolenia mają mieszkańcy bloków spółdzielczych z osiedla 500-lecia, Północ i Łęczycka w Poddębicach. W wyniku rozliczenia poniesionych kosztów dostawy energii cieplnej dla potrzeb centralnego ogrzewania za okres od 1 lipca 2017 r. do 30 czerwca 2018 r. wystąpiła nadwyżka – największa od 22 lat. Oznacza to, że indywidualni lokatorzy będą mieć zwrot za dostawę ciepła za ostatni sezon.

Odwiert geotermalny – to stąd ciepło trafia do miasta

– W żadnym spośród 38 budynków mieszkalnych zarządzanych przez nas, nie ma indywidualnych dopłat do kosztów dostawy energii cieplnej, a wręcz są rekordowe zwroty. Najwyższy wynosi 1316,39 zł, a najniższy 79,27 zł – informuje Sławomir Gławęda, Prezes Spółdzielni Mieszkaniowej Lokatorsko-Własnościowej w Poddębicach.

Co spowodowało, że mieszkańcy mają po sezonie grzewczym 2017/2018 więcej w portfelu?

– To efekt przeprowadzonej przez Spółdzielnię kilka lat temu termomodernizacji bloków i przejęcia przez poddębicką Geotermię gospodarki grzewczej w mieście jesienią 2017r. Od tego czasu ceny za ciepło spadły o około 5% dla wszystkich odbiorców. Stawki za ciepło dostarczane do mieszkań są ustalone przez gminną spółkę na poziomie niższym niż ogrzewanie czynnikiem gazowym – wyjaśnia Burmistrz Piotr Sęczkowski.

Geotermia Poddębice jest najmłodszą w Polsce ciepłownią wykorzystującą do ogrzewania mieszkań energię geotermalną.

– Pomimo krótkiego stażu w tym zakresie spółka, odmiennie niż wcześniej uruchomione geotermie, finansuje się samodzielnie i nie przynosi strat. Wynika to z warunków geologicznych na jakie natrafiono wiercąc odwiert geotermalny – podkreśla Prezes Geotermii Anna Karska.

Temperatura wody jest najwyższa w Województwie Łódzkim i ma 72 stopnie. Poddębice mogą pochwalić się również największą ilością wody – 252 m^3/h oraz niskim zasoleniem. Ważny dla mieszkańców jest także efekt ekologiczny, gdyż kotłownie szczytowe uruchamiane są tylko przez kilka dni w roku w okresie największych mrozów.

Kolejna dotacja unijna dla naszej Gminy

Hala sportowa przy ul. Polnej w Poddębicach przejdzie gruntowną termomodernizację. Inwestycja jest możliwa dzięki dofinansowaniu, jakie Gmina pozyskała z Urzędu Marszałkowskiego Województwa Łódzkiego.

Hala sportowa w Poddębicach (zdjęcie górne) i budynek remizy w Niewieszu (zdjęcie dolne) przejdą termomodernizację

Obiekt służy mieszkańcom od lat. Organizowane są tu uroczystości okolicznościowe i imprezy kulturalno-sportowe. Na co dzień w hali odbywają się zajęcia wychowania fizycznego. Od września br. korzystają z niej uczniowie podstawówki, która zmieniła swoją siedzibę. Budynek szkoły został dostosowany do potrzeb dzieci i młodzieży. Do dyspozycji jest 37 sal lekcyjnych oraz 4 sale do zajęć językowych i rewalidacyjno-wychowawczych. To o piętnaście więcej niż do tej pory.

By warunki lokalowe były jeszcze lepsze, samorząd zdecydował o termomodernizacji hali.

– Kilka lat temu Gmina przeprowadziła termomodernizację bloków mieszkalnych oraz obiektów użyteczności publicznej w Poddębicach. Chcemy, by nasze miasto było ekologiczne, dlatego realizujemy szereg inwestycji w tym zakresie. Obecnie mając na uwadze odpowiednie zaplecze szkolne oraz zmniejszenie zapotrzebowania i zużycia energii cieplnej, postanowiliśmy zmodernizować budynek hali sportowej – mówi radny Rady Miejskiej w Poddębicach Jacek Bienias.

W ramach przedsięwzięcia realizowanego w formule zaprojektuj i wybuduj przewidziano modernizację instalacji centralnego ogrzewania, wymianę stolarki okiennej i drzwiowej, ocieplenie ścian zewnętrznych. W celu sprawnego działania, system zarządzania energią będzie zautomatyzowany. Zmodernizowany zostanie także system przygotowania ciepłej wody użytkowej poprzez wykonanie nowego wymiennika ciepła.

– Po zakończeniu tej inwestycji przystąpimy do zaprojektowania orlika lekkoatletycznego jako zaplecza sportowego oraz modernizacji dachu budynku przy ul. Polnej – radny Rady Miejskiej w Poddębicach Stanisław Wiaderek.

Drugim przedsięwzięciem Gminy, które otrzymało dofinansowanie funduszy unijnych jest termomodernizacja budynku Ochotniczej Straży Pożarnej w Niewieszu. Szacunkowa wartość obu inwestycji wynosi blisko 2,1 mln zł, a pozyskana dotacja sięga 1,3 mln zł.

Obiekt w Niewieszu jest nie tylko siedzibą OSP, ale także aktywnie działającego we wsi Stowarzyszenia Promocji Niewiesza i Okolic. Dzięki środkom zewnętrznym zmodernizowany zostanie system oświetlenia na oświetlenie LED, wymieniona będzie instalacja elektryczna, ocieplony stropodach i ściany zewnętrzne. W 2015 roku dzięki środkom z Programu Rozwoju Obszarów Wiejskich na lata 2007-2013 w ramach działania „Odnowa i rozwój wsi" Gmina Poddębice przeprowadziła remont wewnątrz obiektu.

Sprzęt strażacki dla OSP

Druhowie z gminnych jednostek cieszą się z nowego wyposażenia. Poddębicki samorząd pozyskał dotacje w łącznej wysokości 80 tys. zł i zakupił sprzęt strażacki.

– Sejmik Województwa Łódzkiego przyznał 14 tys. zł na zakup agregatów oddymiających dla Ochotniczych Straży Pożarnych, które działają w Krajowym Systemie Ratowniczo-Gaśniczym, to jest: Bałdrzychów, Kałów, Niemysłów i Niewiesz – informuje radny Rady Miejskiej Przemysław Jaszczak.

Z kolei za 66 tys. zł ze środków Ministerstwa Sprawiedliwości możliwe stało się nabycie sprzętu ratownictwa medycznego i technicznego.

Z finansowego wsparcia w ramach Funduszu Sprawiedliwości skorzystali ochotnicy z Kałowa, Bałdrzychowa, Niemysłowa, Niewiesza, Sworawy, Karnic, Poddębic i Góry Bałdrzychowskiej.

FUNDUSZ SPRAWIEDLIWOŚCI

Zadanie współfinansowane ze środków Funduszu Sprawiedliwości, którego dysponentem jest Minister Sprawiedliwości

MINISTERSTWO SPRAWIEDLIWOŚCI

Dzięki tym pieniądzom jednostki Gminy Poddębice wzbogaciły się m.in. o torby ratownicze wraz z szynami i deską, parawany do osłony miejsca wypadku i zasłaniania ofiar wypadku, defibrylator, sprzęt do znakowania miejsca wypadku, czy pilarkę do drewna.

Jak podkreślają druhowie nowy sprzęt zwiększy możliwość niesienia pomocy poszkodowanym.

– Wyposażenie jakie posiadamy jest częściowo wyeksploatowane, brakuje toreb ratowniczych, dlatego pozyskane przez Gminę dotacje na sprzęt strażacki pozwolą ochotnikom właściwie realizować zadania z zakresu ratownictwa medycznego i technicznego – uważa Marek Ośkiewicz, Komendant Zarządu Miejsko-Gminnego Związku OSP RP w Poddębicach.

Pomnik w Niewieszu odnowiony

Pomnik ku czci ofiar drugiej wojny światowej znajdujący się w Niewieszu Kolonii przeszedł renowację. Gmina zdobyła dofinansowanie na przeprowadzenie przedsięwzięcia, a także wybrała firmę, która zrealizowała inwestycję.

Ministerstwo Kultury i Dziedzictwa Narodowego

Ze względu na trudności ze znalezieniem wykonawcy dopiero za czwartym razem samorządowi udało się go wyłonić. Zadania za 30 tys. zł podjęła się firma Somar z Konina.

– Minister Kultury i Dziedzictwa Narodowego z Funduszu Promocji Kultury w ramach programu „Wspieranie opieki nad miejscami pamięci i trwałymi upamiętnieniami w kraju" wsparł działanie poddębickiej Gminy kwotą 12 tys. zł – informuje radny Rady Miejskiej Mirosław Kupczyk.

Położony przy drodze krajowej nr 72 pomnik jest jednym z wielu miejsc pamięci, które występują na terenie Gminy. Posiada wyjątkowy charakter i wielokrotnie odbywały się przy nim uroczystości okolicznościowe.

W przywrócenie dawnego wizerunku i odnowienie pomnika obok samorządu zaangażowali się mieszkańcy Niewiesza wraz ze Stowarzyszeniem Promocji Niewiesza i Okolic oraz tamtejszą Ochotniczą Strażą Pożarną.

W ramach prac renowacyjnych odnowiony został postument pomnika, a także jego figury i ściany.

Będą nowe przystanki

Generalna Dyrekcja Dróg Krajowych i Autostrad Oddział w Łodzi po rozpatrzeniu wniosku Gminy Poddębice zdecydowała o wyznaczeniu dwóch dodatkowych przystanków autobusowych w mieście.

Komisja Bezpieczeństwa Ruchu Drogowego zaproponowała usytuowanie przystanków „na żądanie" przed mostem na rzece Ner dla wjeżdżających do Poddębic od strony Pragi.

Natomiast wyjeżdżając z miasta autobusy będą mogły zatrzymywać się na wysokości budynku Gminnej Spółdzielni „Samopomoc Chłopska" przy ul. Kaliskiej.

Rejon Dróg Krajowych w Sieradzu opracował oraz zatwierdził projekt organizacji ruchu drogowego. Obecnie trwają prace polegające na oznakowaniu nowych przystanków, wykonaniu dojść dla pasażerów i peronu przystankowego.

Przy nowych przystankach Gmina Poddębice zamontuje secesyjne wiaty przystankowe.

– Wyglądem wiaty będą nawiązywać do zabudowy i oświetlenia centrum miasta. Stylizowaną formę podkreślą specjalnie zaprojektowane elementy zdobnicze. Konstrukcja wiat będzie dwu- i trzymodułowa. Pokrycie dachowe wykonane z płyt poliwęglanowych litych przyciemnianych. Szyby boczne hartowane. Wyposażenie każdej wiaty stanowić będzie ławka drewniana na całej długości tylnej ściany, kosze na odpady, gabloty reklamowe aluminiowe podświetlane w bocznych prawych ścianach wiaty i dwie gabloty reklamowe aluminiowe podświetlane w tylnej ścianie wiaty wraz z ładowarkami USB – wymienia radny Rady Miejskiej w Poddębicach Bogumił Kabaciński.

„Wokół Poddębic"
– Pismo Samorządowe Gminy Poddębice

Wydawca: Urząd Miejski w Poddębicach,
ul. Łódzka 17/21, 99-200 Poddębice,
tel. 43 87 10 702, fax 43 87 10 717
www.poddebice.pl e-mail: gmina@poddebice.pl
Na łamach pisma wykorzystano zdjęcia z archiwum Gminy Poddębice.

Przybywa miejsc rekreacji dla mieszkańców

Otwarta Strefa Aktywności przy ul. Przejazd

Plac zabaw przy ul. Grunwaldzkiej

Punkty Aktywnego Wypoczynku przy ul. Sobieskiego

Boisko w Bałdrzychowie

Mieszkańcy Gminy mają coraz więcej miejsc, w których aktywnie mogą spędzać wolny czas.

Przy ul. Przejazd w Poddębicach wybudowana została Otwarta Strefa Aktywności. Do dyspozycji są m.in. urządzenia takie jak: orbitrek eliptyczny, piechur-biegacz, wyciąg górny, wioślarz, krzesło do podnoszenia masy ciała – trenażer bicepsa.

– Na zadanie warte 52 tys. zł samorząd pozyskał blisko 25 tys. zł z Funduszu Rozwoju Kultury Fizycznej Ministerstwa Sportu i Turystyki w ramach Programu Rozwoju Małej Infrastruktury Sportowo-Rekreacyjnej – wyjaśnia radny Rady Miejskiej Andrzej Twardowski.

Poddębiczanie z osiedla 500-lecia niebawem będą mogli korzystać siłowni plenerowej i placu zabaw dla dzieci przy ul. Grunwaldzkiej. Inwestycja powstaje dzięki środkom z Programu Operacyjnego „Rybactwo i Morze".

– Przedsięwzięcie o wartości 350 tysięcy zł otrzymało wsparcie funduszy unijnych w wysokości kosztów kwalifikowalnych 85% – informuje Wiceprzewodniczący Rady Miejskiej Sławomir Stelmasiak.

Na powierzchni ponad 1700 m.kw. pojawiły się huśtawki, trampolina, bujak, zestaw zabawowy dla maluchów i starszych dzieci, piaskownica, mała tyrolka. Teren będzie ogrodzony i monitorowany. Obok stanęły urządzenia siłowni plenerowej. Z podobnego sprzętu mogą korzystać mieszkańcy osiedla Północ, gdzie również w ramach Programu Operacyjnego „Rybactwo i Morze" przybył Punkt Aktywnego Wypoczynku.

– Dzięki współpracy Gminy i Spółdzielni Mieszkaniowej w Poddębicach na naszych osiedlach mamy miejsca, gdzie mieszkańcy, którzy preferują zdrowy styl życia, mogą aktywnie spędzić wolny czas – twierdzi radna Rady Miejskiej Emilia Błaszczyk.

Z kolei z inicjatywy Państwa Małgorzaty i Jacka Stawiszyńskich z Zagórzyc odnowione zostało boisko przy Szkole Podstawowej w Bałdrzychowie.

Właściciele firmy „Skup Bydła" zadbali o nową murawę i zieleń wokół boiska, a także zakupili piłkochwyty. Z budżetu Gminy sfinansowany został zakup bramek.

W Klementowie rozbudowana remiza stała się siedzibą Centrum Integracji i Aktywizacji.

Poza działalnością kulturalną, prowadzona będzie działalność aktywizacyjna, szkolenia mające wpływ na zwiększenie tożsamości lokalnej mieszkańców, szczególnie skierowane do osób starszych, rodziców małych dzieci, a także osób niepełnosprawnych.

– Przedsięwzięcie zostało wykonane dzięki wsparciu środków pozostających w dyspozycji Lokalnej Grupy Działania „Podkowa" w wysokości 300 tys. zł – dodaje radna Rady Miejskiej Halina Tomczyk.

Jedni już budują, inni projektują... Będą hotele!

Poddębice, Golice, Byczyna to lokalizacje, w których powstaje lub ma być wybudowana infrastruktura hotelowa.

Do tej pory niewielka baza noclegowa w Gminie stanowiła problem, ale sytuacja ta krok po kroku się zmienia. Co na to wpływa?

Jak zgodnie potwierdzają przedsiębiorcy, którzy zainwestowali na naszym terenie, wabikiem są wody termalne oraz plany związane z ich wykorzystaniem i rozwojem geotermii, a także coraz większa liczba turystów odwiedzających Gminę.

– Zapotrzebowanie na tego typu usługi sprawiło, że podjęliśmy się realizacji projektu „Rozwój usług turystycznych na terenie gminy Poddębice poprzez inwestycję w budowę infrastruktury turystycznej i uruchomienie nowych innowacyjnych usług turystycznych" – mówi Wiesław Ratajczyk prezes Przedsiębiorstwa Arwis Sp. z o. o.

Zadanie warte 1,3 mln zł otrzymało dofinansowanie funduszy unijnych w wysokości 0,86 mln zł. Co dzięki temu powstanie w Poddębicach?

– Obecnie jesteśmy w trakcie budowy trzypiętrowego obiektu hotelowego, który będzie stanowił część kompleksu budynków zlokalizowanych na terenie naszej inwestycji. Budynek będzie dostosowany dla potrzeb osób niepełnosprawnych. Do dyspozycji będzie 18 pokoi – wymienia Konrad Ratajczyk z Arwisu.

Na tym nie koniec inwestycji. Przedsiębiorcy zagospodarują teren wokół hotelu, przy którym powstanie ogród, gdzie goście będą mogli się zrelaksować. W sąsiedztwie znajdzie się również altana rekreacyjna wraz z piecem przygotowanym do tradycyjnego wypieku chleba, w której prowadzone będą warsztaty. Uruchomiona zostanie też wypożyczalnia elektrycznych rowerów oraz deskorolek.

Innowacją ma być całoroczny pokój autonomiczny w kształcie tuby, wybudowany w stylu skandynawskim. Budowla będzie spełniać wszystkie potrzeby mieszkańców bez konieczności korzystania z infrastruktury zewnętrznej w postaci niezależnego węzła sanitarnego wraz z przyłączem energetycznym, dzięki czemu goście będą mogli cieszyć się pełną swobodą. Kiedy będzie można z tego skorzystać?

– Przedsięwzięcie planujemy zakończyć w styczniu 2020 roku. Obok powstającej infrastruktury obecnie funkcjonuje już restauracja, tak więc klienci zostaną obsłużeni kompleksowo – dodaje Konrad Ratajczyk, koordynator projektu.

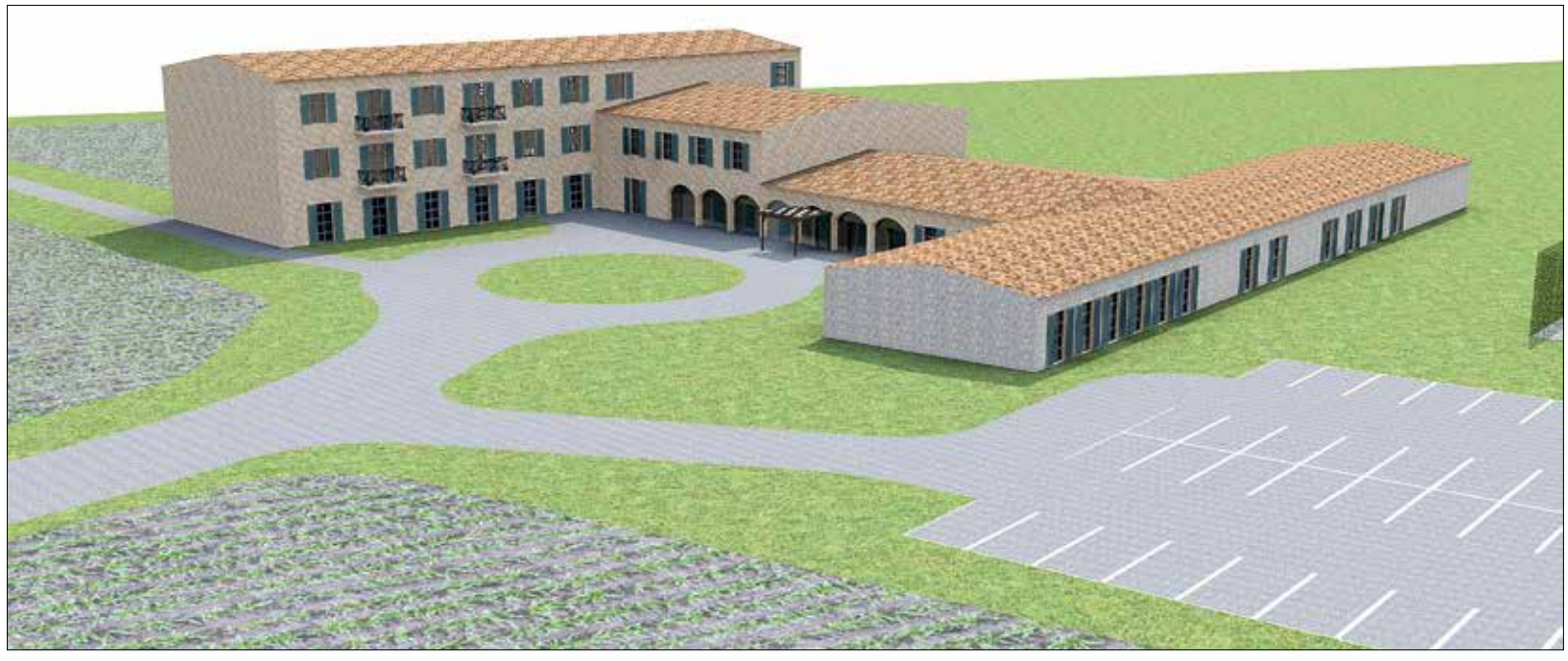

Byczyna – projekt planowanego hotelu ze spa i winnicami w sąsiedztwie Centrum Turystyki i Rekreacji

Poddębice – wizualizacja budowanego hotelu przy ul. Łódzkiej

Golice – stary dworek zmienia się w piękny hotel

W Golicach dobiega końca modernizacja XIX-wiecznego dworu, którego pomieszczenia zostały zaadaptowane na pokoje noclegowe, salę taneczną, kuchnię. W budynku znalazło się również miejsce na gabinety spa, ponieważ właściciele obiektu chcą przeprowadzać tutaj zabiegi rehabilitacyjne. Odnowiony dwór i jego parkowe otoczenie stanowią doskonałe miejsca na wypoczynek.

Byczyna to następne miejsce utworzenia bazy noclegowej. Prywatny inwestor z Łodzi zakupił kilka hektarów gruntów sąsiadujących z Centrum Turystyki i Rekreacji. Mają tu powstać hotel ze spa i winnicami. Inwestycja jest w fazie projektu. Budowa hotelu obok obiektu sportowego zdecydowanie rozwiązałaby problem miejsc noclegowych dla drużyn sportowych, które przyjeżdżają tu na zgrupowania. Nagrodzone tytułem „Sportowy Obiekt Roku 2014" Centrum w Byczynie cieszy się powodzeniem wśród osób lubiących aktywnie spędzać wolny czas. Powstanie obok niego infrastruktury hotelowej stanowiłoby dopełnienie oferty turystycznej poddębickiej Gminy.

– Cieszymy się, że mamy trzech inwestorów, którzy chcą lub już zainwestowali w infrastrukturę hotelową na naszym terenie. To szansa na rozwój regionu i nowe miejsca pracy. Prowadzimy rozmowy z kolejnymi zainteresowanymi na stworzenie miejsc noclegowych – mówi Burmistrz Piotr Sęczkowski.

Dni Otwarte Funduszy Europejskich

Rewitalizacja centrum miasta, powstanie Pijalni Wód Termalnych, rewitalizacja zespołu pałacowo-parkowego, nowe drogi, inwestycje w infrastrukturę wodno-kanalizacyjną, budowa Centrum Turystyki i Rekreacji w Byczynie to tylko kilka gminnych inwestycji, które zostały przeprowadzone przy wsparciu środków unijnych.

Z funduszy europejskich skorzystało także wiele innych podmiotów działających na terenie naszej Gminy. O efektach tego, jak środki z UE zmieniły region można było przekonać się podczas Dni Otwartych Funduszy Europejskich, które odbyły się w Poddębicach.

– Dzięki pomocy z Unii pomysły i inicjatywy mieszkańców zostały zrealizowane. Dziś podsumowujemy te osiągnięcia – mówił Marszałek Województwa Łódzkiego Witold Stępień.

W trakcie pikniku w Poddębicach gwiazdą były zespoły Wanda i Banda oraz Dżem. Występ artystów poprzedzili miejscowi wykonawcy: przedszkolaki z Tęczowego Przedszkola w Poddębicach, grupy taneczne: Słoneczka, Flesz, Szyk, Orkiestra Dęta Poddębice, mażoretki Dalia, wokaliści Poddębickiego Domu Kultury i Sportu. Na scenie zaprezentowali się również unijni beneficjenci – gminni samorządowcy, druhowie OSP Sworawa, Stowarzyszenie Przyjaciół Bałdrzychowa, NZOZ Moż-Med, Niepubliczne Tęczowe Przedszkole w Poddębicach.

– Było energetycznie, unijnie i sportowo. Młodzi poddębiczanie zagrali w siatkówkę z mistrzami Polski zawodnikami Skry Bełchatów, poznali świat zagadek w Unijnym Wehikule Przygód – wymienia Członek Zarządu Województwa Łódzkiego Jolanta Zięba-Gzik.

– Wiele przedsięwzięć nie powstałoby, gdyby nie fundusze unijne. Inwestycje jakie przeprowadziła Gmina przy wsparciu środków europejskich kosztowały ponad 150 mln zł. Chcąc zapłacić za nie z gminnego budżetu potrzebowalibyśmy wielu lat. Dziękuję Zarządowi Województwa Łódzkiego za wsparcie oraz wyróżnienie i zorganizowanie w Poddębicach Dni Otwartych – mówi Przewodniczący Rady Miejskiej Paweł Gogulski.

Młodzi poddębiczanie zagrali towarzyski mecz z siatkarzami Skry Bełchatów

Na scenie zaprezentowali się m.in. Bałdrzychowianie oraz grupy taneczne

Przed koncertem Dżemu wystąpiła Wanda i Banda

„Cudze chwalicie, swego nie znacie”

Wszystko co najlepsze posiada Gmina Poddębice zaprezentowano podczas imprezy „Cudze chwalicie swego nie znacie”.

Impreza była okazją do złożenia podziękowań sołtysom, prezesom OSP, organizacjom pozarządowym

Walory kulinarne, artystyczne, sportowe, a także atrakcje turystyczne to jest to, czym możemy się pochwalić .

W trakcie imprezy, którą zorganizowano dzięki dofinansowaniu z Programu Operacyjnego „Rybactwo i Morze”, na scenie wystąpiły zespoły ludowe z Bałdrzychowa i Góry Bałdrzychowskiej, Orkiestra Dęta Poddębice, wokaliści Poddębickiego Domu Kultury i Sportu oraz mażoretki Dalia. Na zakończenie odbył się koncert Michała Szpaka z zespołem.

Stowarzyszenia z Bałdrzychowa, Chrop, Góry Bałdrzychowskiej, Niewiesza i Sworawy w ramach konkursu „Poddębickie danie z ryb 2018” wykonały potrawy regionalne, a na wielkiej patelni Mariusz Szwed znany z programu MasterChef przygotował gulasz rybny.

Najmłodsi mieszkańcy naszego miasta bawili się na dmuchanym placu zabaw oraz z Teatrem Kubika.

„Cudze chwalicie swego nie znacie” było doskonałą okazją do podziękowania za podjęte działania na rzecz Gminy: sołtysom, strażakom OSP, organizacjom pozarządowym, a także wręczenia „Poddębiczanek 2018”, które w tym roku trafiły do Marszałka Województwa Łódzkiego Witolda Stępnia i Członka Zarządu WŁ Jolanty Zięby-Gzik.

Burmistrz Poddębic przekazał statuetkę obecnej na uroczystości Pani Jolancie Ziębie-Gzik. – „Poddębiczanka 2018” jest dla mnie ogromnym wyróżnieniem, za które serdecznie dziękuję. Jednak gdyby nie aktywność i skuteczność poddębickiego samorządu oraz współpraca z Zarządem Województwa, to nic nie udało by się zrobić dla regionu – uważa Członek Zarządu WŁ Jolanta Zięba-Gzik.

„Dni Poddębic 2018”

W rytmach pop, rock i disco polo minęły tegoroczne Dni Poddębic. Na scenie zaprezentowały się zespoły: Players, Defis i Render, a na zakończenie odbył się koncert Andrzeja Piasecznego z Zespołem.

Kapryśna pogoda nie odciągnęła mieszkańców spod estrady, którzy częściowo spod parasola oglądali występy polskich artystów.

Na terenie imprezy znajdowały się stoiska handlowe, a dla najmłodszych przygotowano place zabaw z różnymi atrakcjami.

Miłym akcentem podczas święta miasta było przekazanie stypendium jednemu z poddębickich uczniów. Pan Andrzej Owczarek – inicjator i pomysłodawca bali charytatywnych, z których dochód przeznaczany jest na pomoc w leczeniu i rehabilitacji dzieci chorych oraz potrzebujących, a także na stypendia dla uczniów, w obecności stałych bywalców tych bali – Burmistrza Piotra Sęczkowskiego i Wicestarosty Piotra Bindera, udzielił wsparcia trzem rodzinom z naszego terenu i wręczył stypendium młodemu mieszkańcowi Poddębic.

Podczas tegorocznych Dni Poddębic wystąpili: Players, Defis, Render, Andrzej Piaseczny

Jubileusze Sworawy

To było wielkie wydarzenie... W Sworawie mieszkańcy wsi oraz tamtejsi druhowie świętowali jubileusze: istnienia miejscowości, powstania Ochotniczej Straży Pożarnej i orkiestry dętej.

Podczas uroczystości, w której wzięło udział wiele osób oraz zaproszonych gości nie zabrakło gratulacji i podziękowań.

– Tutejsi mieszkańcy od zawsze wyróżniali się aktywnością i dbali o rozwój miejscowości. Angażując się w życie wsi Sworawianie przyczynili się do powstania wielu przedsięwzięć infrastrukturalnych i społecznych. Szczególne podziękowania składam Panu Bogumiłowi Jóźwiakowi, autorowi książki „Sworawa – królewska wieś" – powiedział Burmistrz Poddębic Piotr Sęczkowski.

Historię 775-letniej Sworawy oraz stuletniej Ochotniczej Straży Pożarnej i 80-letniej orkiestry dętej przedstawił Bogumił Jóźwiak. W trakcie imprezy jednostce OSP nadano nowy sztandar.

Święto w Sworawie było również okazją do wręczenia wyróżnień z okazji Gminnego Dnia Strażaka.

Na zakończenie można było obejrzeć przygotowaną przez Stowarzyszenie Młodzi dla Sworawy wystawę „Za dawnych czasów", poczęstować się grochówką przygotowaną przez mieszkanki Sworawy, obejrzeć pokaz sprzętu ratowniczo-gaśniczego OSP Sworawa, a także występy artystyczne w wykonaniu: Orkiestry Dętej Poddębice, wokalistek: Leny i Natalii Osińskich, mażoretek Poddębickiego Domu Kultury i Sportu, zespołu ludowego „Górzanie" z Góry Bałdrzychowskiej.

„Dęte Granie – Złoty Puzon 2018"

Cztery godziny z muzyką dętą spędzili uczestnicy Festiwalu Orkiestr „Dęte Granie – Złoty Puzon 2018".

Pogoda nie przeszkodziła, by Ogród Zmysłów, gdzie odbyła się impreza, zapełnił się publicznością.

Festiwal rozpoczął przemarsz orkiestr ulicami Poddębic, a zakończył wspólny występ blisko dwustu muzyków. Wystąpiły orkiestry dęte z Poddębic, Zadzimia, Szadku, Górki Pabianickiej, Koła, a także mażoretki „Dalia" z Poddębic oraz „Grawitacja" z Koła.

Impreza, która była współfinansowana z budżetu Województwa Łódzkiego miała charakter imprezy kulturalnej o zasięgu regionalnym, popularyzującej muzykę orkiestr dętych oraz ukazującej ich dorobek artystyczny.

Święto Pudłówka

„Dla swojaków, starszych, młodszych i dzieciaków" – pod takim hasłem odbył się „I Dzień Pudłówka".

Impreza została zorganizowana z inicjatywy mieszkańców oraz sołtys Teresy Łukasik, która obok Burmistrza Poddębic była gospodarzem pierwszego w historii święta wsi.

Na uroczystości zjawili się nie tylko okoliczni mieszkańcy, ale i goście z terenu całego województwa.

– „I Dzień Pudłówka doszedł do skutku dzięki dofinansowaniu z Grantów Sołeckich. 5 tys. zł na ten cel przeznaczył Urząd Marszałkowski Województwa Łódzkiego, a 6 tys. zł dołożyła Gmina Poddębice – informuje Wiceprzewodniczący Rady Miejskiej Paweł Plewiński.

Mieszkańcy sołectwa Pudłówek z okazji święta przygotowali wiele atrakcji. Były warsztaty plastyczne dla dzieci i dorosłych – orgiami, bibułkarstwo, decoupage, gry i zabawy, konkurs kulinarny potraw charakterystycznych dla Pudłówka. Przeprowadzono także konkurs wiedzy o sołectwie i śpiewano wspólnie przy akordeonie. Na koniec odbyła się zabawa z DJ-em.

Słowa uznania należą się wszystkim, którzy mieli wkład w organizację „I Dni Pudłówka". To była świetna impreza integracyjna. Pani sołtys Teresa Łukasik angażując w swe działania również innych mieszkańców udowodniła, że współpraca popłaca.

Sukces „I Dnia Pudłówka" sprawił, że sołtys wsi zapowiada kolejną edycję przedsięwzięcia. – Nie spodziewaliśmy się, że wyjdzie tak dobrze. Dopisała pogoda, ludzie, wszystko się udało. Już dziś zapraszam za rok – mówi Teresa Łukasik.

RYBACTWO I MORZE
z ikrą
PODDĘBICE
Unia Europejska
Europejski Fundusz Morski i Rybacki

„Graj ze strażakami" w Ciężkowie

Turniej Piłki Nożnej Drużyn OSP, gry i zabawy dla dzieci, niespodzianki dla wszystkich, a na koniec zabawa taneczna. Taki przebieg miał piknik „Graj ze strażakami", który odbył się w Ciężkowie.

– Od kilku lat organizujemy takie pikniki. To doskonała okazja do integracji mieszkańców. Nasze imprezy zawsze cieszą się dużą frekwencją – mówi radny Rady Miejskiej Tomasz Walczyk.

W Turnieju Piłki Nożnej rywalizowało sześć strażackich drużyn: OSP Góra Bałdrzychowska, OSP Kałów, OSP Niewiesz, OSP Mrowiczna, OSP Poddębice, OSP Ciężków.

Organizatorem pikniku były: OSP Ciężków, Stowarzyszenie Niva i Gmina Poddębice.

Piknik Wędkarski w Byczynie

29 uczestników w wieku od 6 do 15 lat stanęło na starcie Zawodów Wędkarskich, które odbyły się na terenie Centrum Turystyki i Rekreacji w Byczynie w ramach „Pikniku Wędkarskiego". Gmina zrealizowała przedsięwzięcie dzięki dofinansowaniu z Europejskiego Funduszu Morskiego i Rybackiego.

Uczestnicy „Pikniku Wędkarskiego" z opiekunami

Po imprezie „Cudze chwalicie swego nie znacie", czy będącym w trakcie budowy placu zabaw i siłowni plenerowej przy ul. Grunwaldzkiej w Poddębicach, przyszedł czas na „Piknik Wędkarski".

Najmłodsi mieszkańcy naszej Gminy nie tylko wzięli udział w zawodach wędkarskich, ale również skorzystali z atrakcji w postaci dmuchanych zjeżdżalni, kul wodnych, byka rodeo, eurobungee, cymbergaja, malowania twarzy, gigantycznych baniek, zabaw z balonami, które za darmo były dostępne dla wszystkich.

W pikniku uczestniczyła Członek Zarządu Województwa Łódzkiego Jolanta Zięba-Gzik, która wspólnie z Burmistrzem Piotrem Sęczkowskim oraz Prezesem Koła PZW w Poddębicach Ryszardem Wojciechowskim wręczyła nagrody i medale młodym wędkarzom.

Przybyłym na imprezę w Byczynie posłużyła wiata rekreacyjna, która została wybudowana także przy wsparciu środków unijnych.

W sumie na oba zadania – organizację "Pikniku Wędkarskiego" oraz wykonanie wiaty rekreacyjnej warte blisko 50 tys. zł, poddębicki samorząd otrzymał 25 tys. zł.

Rajdy rowerowe na początek i koniec lata

Nie brakowało chętnych, którzy wzięli udział w rajdach rowerowych zorganizowanych na terenie Gminy na rozpoczęcie i zakończenie lata.

Uczestnicy rajdu rowerowego „Rowerem wokół Poddębic" mieli do pokonania blisko 50 kilometrowy odcinek, którego trasa przebiegała przez: Byczynę – Górę Bałdrzychowską – Zagórzyce – Bałdrzychów – Podgórcze – Nową Wieś – Krępę – Dzierzązną – Balin – Lipnicę – Niewiesz – Wilczków – Karnice – Sędów – Chropy – Klementów – Borysew – Bałdrzychów – Zagórzyce – Byczynę.

Z kolei na zakończenie sezonu rowerowego 2018 odbył się, zorganizowany przez Romana Morawskiego, rajd „Pożegnanie lata". Sympatycy rowerowych wypraw i tym razem nie zawiedli i sprawnie przejechali liczącą około 55 km trasę.

W przeprowadzeniu imprez rekreacyjnych pomagali druhowie OSP z terenu Gminy Poddębice, Stowarzyszenie „Stokrotki" z Chrop oraz Pan Marek Kuraś.